

2023

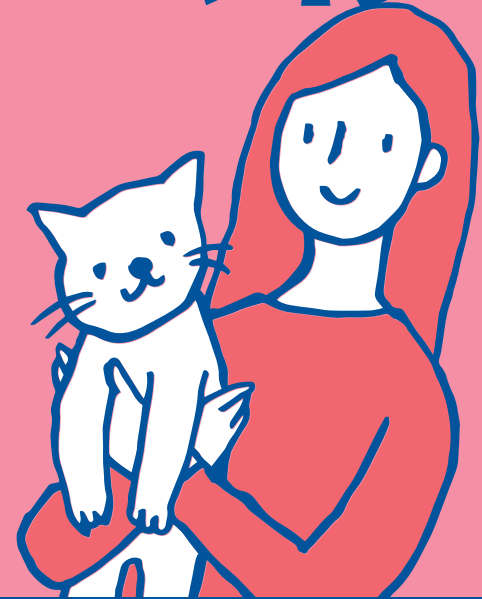

Diplôme d'Aptitude
Pratique au Français

仏検



2023年度 春季試験 受験要項

1・2・準2・3・4・5級

1次試験 6月18日(日) / 2次試験 7月16日(日)

申込開始 4月1日(土)

郵送締切 5月17日(水) *消印有効

インターネット締切 5月24日(水)



APEF

お申し込みに関するお問い合わせは

仏検受付センター

Tel. 03-5778-4073 Fax. 03-3486-1075



映画

Don Juan

映画、ドラマ、ドキュメンタリー、ライフスタイル、
キッズ番組、スポーツ、ニュース等
フランスのテレビを24時間視聴可能

*1日約12~15時間日本語字幕付き

全国のJ:COM、HuluのライブTVで視聴できます！

ほかケーブルテレビ、ひかりTV、TV5MONDE Asie-Pacifiqueサイト

詳しくは apac.tv5monde.com をご覧ください。

**TV5
MONDE**
フランス国際放送



フランス語はわたしに世界を開いてくれる

Le français m'ouvre le monde.

私が大学でフランス語を本格的に学び始めた頃のことです。2年生後期に進学先が決まり本格的にフランス語の勉強が始まりました。今回は作文の授業の下調べについて書いてみます。テキストは谷崎潤一郎の『春琴抄』。こう始まっていました。「春琴、ほんとうの名は鴎屋琴、大阪道修町の薬種商の生れで歿年は明治十九年十月十四日、墓は市内下寺町の浄土宗の某寺にある」。当時学科の図書館にあった和仏辞典と言えば1940年に刊行されたセスラン『和仏大辞典』だけでした。『スタンダード和仏辞典』が出たのは1970年11月ですから、「薬種商」にあたるフランス語に行き着くには和英辞典→英和辞典→英仏辞典→仏和辞典とたどり、最終的にはフランスの大辞典で確認しました。というのも、見つけた単語はフランス語の文脈の中で確認しなければ怖くて使えないと教えられていたからです。

仏検実施にあたっていつも感謝の念を持って思うのは先人たちの辞典作成の熱意であり、その後続く40年以上にわたる問題作成の積み重ねのことです。改めて言うまでもなく後々まで伝えるべき貴重な財産なのです。そこから精選され解説が加えられたのが『ガイドブック』と『セレクション』です。目指す級に効率よく合格するためのよき友です。

公益財団法人フランス語教育振興協会
理事長 西澤 文昭

仏検の特徴と資格習得のメリット

1 日本の学習者を対象とした唯一のフランス語検定試験

日本の学習者を対象として、文部科学省および在日フランス大使館文化部の後援を受け実施されるフランス語の技能検定試験は、この「仏検」の他にはありません。

2 40年をこえる伝統と実績

「仏検」は、日本国内のフランス語教育関係者によって、在日フランス大使館文化部の協力のもとで1981年に創設されました。受験者総数は延べ90万人を超え、その伝統と実績はわが国の外国語学習の領域で確かな評価を得ています。

3 大学などの単位修得や入学資格につながる

学校で学ぶフランス語の学習成果の判定にもふさわしい客観性を備えた試験として、「仏検」は単位修得や編入学試験の資格認定の条件、あるいは大学での交換留学に向けた学内選考要件などに広く活用されています。

4 キャリアアップの武器

海外企業が次々に日本に進出し、日本の企業や国際協力団体もフランス語圏に広く展開しています。英語+αが求められる時代、「仏検」は、フランス語力の具体的な証明として就職活動やキャリアアップを後押しします。

5 国家資格「通訳案内士」外国語筆記試験の免除

2013年度より、仏検1級合格者は、日本政府観光局(JNTO)が実施する国家資格「通訳案内士」の外国語筆記試験(フランス語)が免除されています。

※準1級は秋季のみ実施されます

※客観形式の問題の解答はマークシート方式(黒鉛筆またはシャープペンシルで記入)です

● 1級 1 kyu

高度な内容をもつ文を含めて、広く社会生活に必要なフランス語を十分に理解し、自分の意見を表現できる。「聞く」「話す」「読む」「書く」という能力を高度にバランスよく身につけ、フランス語を実地に役立てる職業で即戦力となる。学習600時間以上。CEFR(ヨーロッパ言語共通参照枠)のC1/C2にほぼ対応。

《1次》筆記試験(記述式・客観形式併用)120分

書き取り・聞き取り試験(記述式・客観形式併用)約40分

《2次》試験方法:面接試験約9分(あらかじめ与えられた課題に関するスピーチとそれをめぐるフランス語での質疑応答)

評価基準:コミュニケーション能力(自分の意見を要領よく表現する能力)とフランス語力(発音・文法・語・句)を判定する。

● 2級 2 kyu

日常生活や社会生活に必要なフランス語を理解し、特に口頭で表現できる。学習400時間以上(大学のフランス語専門課程4年程度で、読む力ばかりでなく、聞き、話し、ある程度書く力も要求される。)CEFRのB1にほぼ対応。

《1次》筆記試験(記述式・客観形式併用)90分

書き取り・聞き取り試験(記述式・客観形式併用)約35分

《2次》試験方法:面接試験約5分(フランス語での質疑応答)

評価基準:コミュニケーション能力(自己紹介、日常生活レベルの伝達能力)とフランス語力(発音・文法・語・句)を判定する。

● 準2級 Jun 2 kyu

日常生活に必要なフランス語の基本的な運用力を身につけており、口頭で簡単な質疑応答ができる。学習300時間以上(大学の3年修了程度。)CEFRのA2にほぼ対応。

《1次》筆記試験(客観形式、一部記述式)75分

書き取り・聞き取り試験(記述式・客観形式併用)約25分

《2次》試験方法:面接試験約5分(フランス語での簡単な質疑応答)

評価基準:日常生活レベルの簡単なコミュニケーション能力とフランス語力(発音・文法・語・句)を判定する。

● 3級 3 kyu

基本的なフランス語を理解し、簡単なフランス語を聞き、話し、読み、書くことができる。学習200時間以上(大学の2年修了程度。一部高校生も対象となる。)CEFRのA1にほぼ対応。

筆記試験と聞き取り試験(客観形式、一部記述式)合わせて、約75分

● 4級 4 kyu

基礎的なフランス語を理解し、平易なフランス語を聞き、話し、読み、書くことができる。学習100時間以上(大学の1年修了程度。高校生も対象となる。)

筆記試験と聞き取り試験(すべて客観形式)合わせて、約60分

● 5級 5 kyu

初歩的なフランス語を理解し、聞き、話すことができる。学習50時間以上(中学生から、大学の1年前期修了程度の大学生に適している。)

筆記試験と聞き取り試験(すべて客観形式)合わせて、約45分

*仏検ホームページでは過去問題サンプルを公開しています。

<https://apefdapf.org/dapf/presentation/exemples>

● 出願締切

【願書郵送】 5月17日(水) 消印有効

【インターネット】 5月24日(水)

● 受験票発送

6月6日(火)

● 受験票未着問い合わせ期間

6月12日(月)～6月16日(金)

※上記期間の受付時間内に未着のお問い合わせがなく受験できなかった場合、当協会は一切の責任を負いません。

● 受験資格

制限はありません。

※過去に受験した級やその合否に関係なく、どの級でも受験できます。

※障がいやお身体の不調等により受験に不自由がある方は、お申し込みの前に仏検事務局とご相談のうえ、願書郵送締切日までに特別措置の申請を行ってください。できる限りの対応を検討いたします。

● 試験日程・試験時間

1次試験 6月18日(日)

試験時間

級	開場	着席	筆記試験	休憩後着席	書き取り 聞き取り試験
1級	9:50	10:10	10:20～12:20	12:35	12:40～13:20
2級	13:30	13:50	14:00～15:30	15:45	15:50～16:25
準2級	9:30	9:50	10:00～11:15	11:30	11:35～12:00
級	開場	着席	筆記・聞き取り試験		
3級	14:50	15:10	15:20～16:35	※3・4・5級は筆記試験と聞き取り試験の間に休憩なし	
4級	11:40	12:00	12:10～13:10		
5級	9:50	10:10	10:20～11:05		

2次試験 7月16日(日)

※1級・2級・準2級の1次試験合格者および1次試験免除者のみが対象です。3～5級には2次試験はありません。

級	1級	2級	準2級
面接試験時間	9分	5分	5分

※受験者には集合時間を1次試験結果通知(p.12参照)で個別に通知します。集合時間から試験終了までは15～20分程度です。なお、時間の変更等は一切受け付けられません。

※1次試験免除者の2次試験受験票は1次試験結果通知と同日に発送します。

● 受験地

願書に記載された都市から選択してください。

※原則として現居住地の都道府県を選択してください。

※受験地によっては実施されない級があります。

※試験会場の詳細は受験票で通知します。仏検ホームページでも会場名を一部事前公開しています。

新型コロナウイルス感染症対策についてはホームページで最新情報をご確認ください。
https://apefdapf.org/top_news/2023p

● 検定料(単願/併願)

※今季より検定料が改定されました。

隣り合う2つの級(1級と2級をのぞく)は同時に出願することができます。併願の場合、2つの検定料の合計から2,000円割引になります。

単 願		併 願	
1級	14,500円	※1級と2級の併願はできません	
2級	10,000円		
準2級	9,000円	2級+準2級	17,000円
3級	7,000円	準2級+3級	14,000円
4級	6,000円	3級+4級	11,000円
5級	5,000円	4級+5級	9,000円

(価格は税込み)

● 1次試験免除規程

・1級・準1級・2級・準2級を受験し、1次試験に合格され、2次試験が不合格、あるいは2次試験を欠席された方は、次季受験(※)のみ、1次試験を受けることなく2次試験から受験できます。

※1級・準1級は、翌年度の受験、2級・準2級は、次の季の受験の1回のみに限ります。それ以上の年度・季にさかのぼって申請することはできません。

・対象者の方は、出願の際に1次免除申請の欄に記入する必要があります。ご不明の点は仏検受付センターまでお問い合わせください。

・1次試験免除有資格者が、1次試験を受験した場合は、1次免除申請の有無にかかわらず、1次免除資格が無効となります。

・検定料の割引は一切ありません。

・1次試験免除者の2次試験受験票は1次試験結果通知と同日(p.12参照)に発送します。

● 合格基準点・合格率

2022年度春季合格基準点・最終合格率は以下の通りでした。

合格基準点

	(1次試験)					(2次試験)			
	1級	2級	準2級	3級	4級	5級	1級	2級	準2級
満点	150点	100点	100点	100点	100点	100点	50点	30点	30点
合格基準点	94点	66点	56点	55点	60点	60点	30点	19点	18点

最終合格率

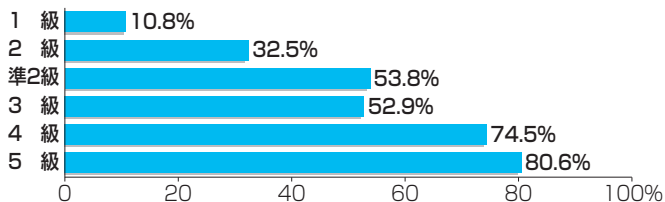

*仏検ホームページ「仏検データブック」では過去3年分の合格率などのデータを紹介しています。 <https://apefdapf.org/dapf/presentation/statistiques>

願書の郵送またはインターネット、2つの申込方法のいずれかをお選びください。

主な手続きの流れ

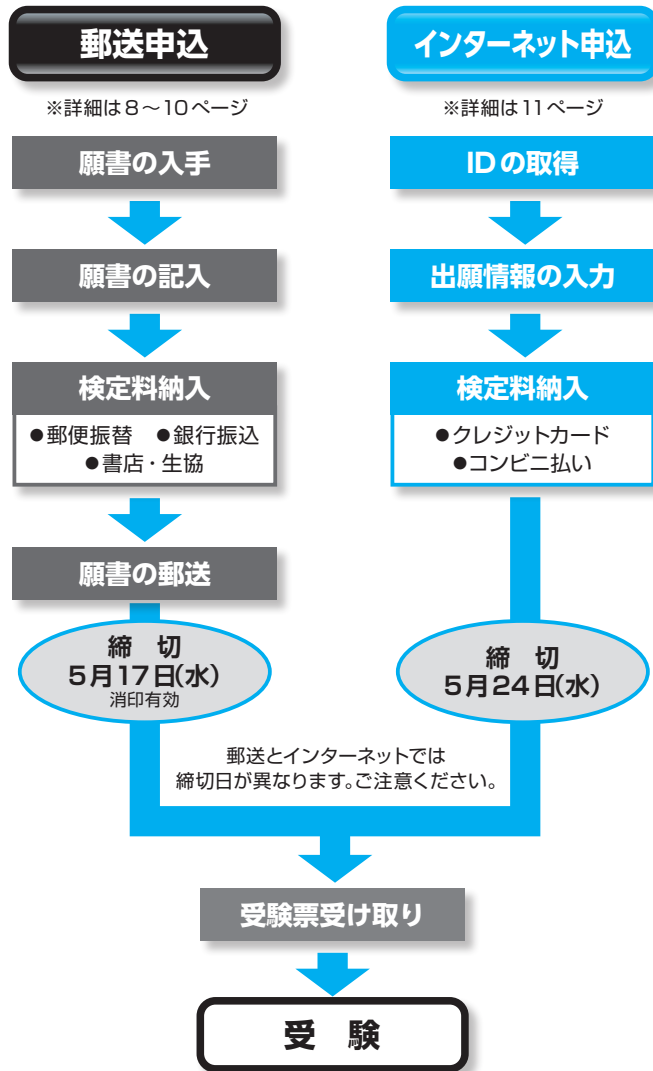

お申し込みに関するお問い合わせは

仏検受付センター

TEL 03-5778-4073 FAX 03-3486-1075

受付時間：月曜日～金曜日(祝祭日を除く) 9:00～17:00

① 願書の記入

要項に挟み込まれている願書に、以下の記入例・注意事項を参考にして必要事項を漏れなく記入してください。

① 学校コードについて

職業欄で現在の所属が、「①学生生徒」の方のみご記入ください。

該当コードがない場合は、9999とご記入ください。

* 学校コード一覧は、14～17ページをご覧ください

「学校コード」は受験会場と関係ありませんのでご注意ください。

② 団体コードについて

団体で受験される場合は団体とりまとめ責任者にコードを確認の上、ご記入ください。

③ 案内の希望について

来季要項・願書およびAPEFからのお知らせの送付を希望しない場合のみ○で囲んでください。

* 個人情報取扱については当協会ホームページをご覧ください。

**2023年度春季
实用フランス語技能検定試験 願書**

フリガナ 漢字 氏名	フツケン タロウ 仏検太郎														
ローマ字 氏名	FUTSUKEN														
姓	TARO														
名	TARO														
生年月日	西暦	2	0	0	3	年	0	7	月	1	9	日	年齢	20	才
性別	男性														
〒	〒1102-0073														
住所	東京、東京都千代田区 九段北1-8-1 九段10ビル														
TEL.	03 - 3230 - 1603														
<small>↑ご住所は町村名から番地・棟・マンション名・部屋番号までを詳しくご記入ください 該当する項目を○でかこんでください</small>															
職業	※①学生生徒を選んだ方のみ学校コード・学校名を記入 ① 学生生徒 ② 教職員 ③ 公務員 ④ 会社員 ⑤ 自営業 ⑥ 自由業 ⑦ 主婦 ⑧ 無職その他														
学校コード P14～17参照	9999		学校名・ 勤務先	000大学											
学校	※職業で①学生生徒を選んだ方のみ記入 ① 大学院 ② 大学 ③ 短大 ④ 高校 ⑤ 中学 ⑥ 小学 ⑦ 専修学校他 ⑧ 2年														
団体受験の場合は、とりまとめ責任者にご確認の上、コードをご記入ください。	団体コード														
フランス語歴	① 1年未満 ② 2年未満 ③ 3年未満 ④ 4年未満 ⑤ 4年以上 ⑥ 無 ⑦ 1年未満 ⑧ 1年以上 フランス語研修機関・学習機関 (複数回答可)														
通信欄	※住所変更、お身体が不自由で配慮を要する場合等記入してください。														
来季受験要項・願書およびAPEFからのお知らせの送付を希望 <input type="checkbox"/>															

該当する項目を○でかこんでください
* 受験要項P5～10に記載されている「出願手続き」を必ずご確認ください。P10「出願・受験に関する規約」に同意の上、ご出願ください。

受験級

<input type="radio"/> 1級のみ	<input type="radio"/> 2級のみ	<input type="radio"/> 準2級のみ	<input type="radio"/> 3級のみ	<input type="radio"/> 4級のみ	<input type="radio"/> 5級のみ
<input checked="" type="radio"/> 2・準2級併願	<input type="radio"/> 準2・3級併願	<input type="radio"/> 3・4級併願	<input type="radio"/> 4・5級併願	<input type="radio"/> 5級併願	<input type="radio"/> 準2・5級併願

1次試験受験地

【重要】受験地は出願期間中に変更・追加されることがあります。最新の情報は仏検ホームページまたは仏検受付センターでご確認ください。

↓1級実施なし

001 札幌	021 弘前	031 盛岡	041 仙台
051 秋田	071 福島	081 水戸	091 宇都宮
101 群馬	111 草加	121 千葉	131 東京

今季の受験地は出願期間中に変更・追加されることがあります。最新の情報は仏検ホームページまたは受付センターでご確認ください。

2次試験受験地

※1級・2級・準2級の受験者は必ず記入 ※準2級のみ実施

001 札幌	031 盛岡	041 仙台	101 群馬 (1級実施なし)
131 東京	151 新潟 (1級実施なし)	171 金沢	221 静岡
231 名古屋	261 京都	271 大阪	321 松江*
331 岡山*	341 広島	371 高松 (1級実施なし)	401 福岡
421 長崎 (1級実施なし)	431 熊本*	471 沖縄	

1次試験免除

※受験要項P6の免除規程を確認の上、希望される方は以下の欄に必要事項を記入してください。(検定料の割引はありません)

受験年度	季	級	会場コード	受験番号
申請1	2022	秋	準2	3109900210001
申請2				

1次試験免除を希望しない方は右記に○をつけてください。 希望しない

⑥ 1次試験免除について

6ページの規程を確認の上、1次試験免除の申請を希望される方はこの欄に対象となる受験年度、季、級、会場コード、受験番号をご記入ください。

④ 受験地の選択

1次・2次試験会場は願書に記載されている受験地を○で囲んでください。

* 受付期間後の受験地の変更はできません。

1・2・準2級を受験の方は、必ず2次試験受験地もご記入ください。

* 2次受験地の記入がない方は、1次受験地に最も近い受験地を事務局で指定いたします。

⑤ 準会場について

準会場登録をされている団体に属している方のみご記入ください。

コード・地名は団体コードとあわせてとりまとめ責任者に確認してください。

② 検定料納入

※団体・準会場受験の方は検定料納入と願書の提出方法について事前に必ず責任者にご確認ください。

▶ 受付書店・生協

取扱書店・生協一覧は仏検ホームページでご確認いただけます。
https://apefdapf.org/dapf/cheminement/inscription_poste/librairies
 店舗で検定料を支払い、領収書2枚(願書貼付用／受験者保管用)を受け取ってください。

▶ 郵便振替

願書から払込用紙を切り離して窓口またはATMでお支払いください。

- 振替先 00130840484
- 加入者名 公益財団法人フランス語教育振興協会

▶ 銀行振込

以下のいずれかの口座にお振り込みください。

- みずほ銀行 九段支店 (普) 8034198
公益財団法人フランス語教育振興協会検定口
- 三井住友銀行 飯田橋支店 (普) 5061932
公益財団法人フランス語教育振興協会

③ 願書の郵送

領収書またはそのコピーを願書に貼り付けて、下記提出先へお送りください。
願書提出先 〒150-8681 渋谷郵便局留 仏検受付センター
 ※84円切手を貼って、投函してください。

● 出願・受験に関する規約(一部抜粋)

出願者および受験者は、「出願・受験に関する規約」に同意した上で出願・受験を行うものとし、その内容を遵守する義務があります。以下の点にはとりわけご注意ください。規約の全文は仏検ホームページで公開しています。

https://apefdapf.org/dapf/info/reglement_dapf

- ◆ 願書を送付せず、検定料を納入しただけでは受付となりません。
- ◆ 願書受付期間以降に投函された願書は受付いたしません。
- ◆ いったん納入された検定料は理由のいかんにかかわらず返金できません。また、次回への振替も認められません。
- ◆ 出願後の受験級・受験地の変更は、出願期間中にかぎり受けつけます。
- ◆ 受験票の発送をもって出願受付の確認となります。
- ◆ 郵便受けにお名前が入っていないと、受験票等の通知が届かない恐れがあります。必ずお名前を入れておいてください。
- ◆ 住所等の変更がある場合、すみやかに仏検事務局まで連絡してください。
- ◆ 災害、事故などの場合、開始時間を繰り下げたり、試験を中止することがあります。
- ◆ 試験会場で進行の妨げや他の受験者の迷惑となる行為が認められた場合、退場・失格となり、今後の受験資格を失うことがあります。
- ◆ 試験問題を協会の許可なく、他に伝え、漏えいすることを禁じます。
- ◆ 問題内容および採点結果、合否結果については一切異議申し立てできません。

① APEFのホームページにアクセスしてください。

<https://apefdapf.org>
へアクセス!

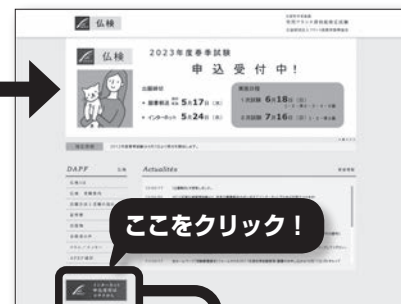

② 申込ボタンをクリック

③ ID取得

メールアドレスとパスワードをご登録いただくと、ID通知メールをお送りします。
 ※以前にお申し込みの際のIDは再利用できません。
 新たにIDを取得してください。

インターネット申込メインメニュー



④ 仏検出願

IDとパスワードを入力してログインし、受験級・受験地など出願に必要な情報を入力。続いて検定料のお支払い方法をクレジットカード(一括)またはコンビニでの現金払いからお選びください。コンビニでのお支払い期限はお申し込み後7日間です。お支払い後、申込完了メールをお送りします。
 ※お申し込みには別途システム利用料250円がかかります。
 ※受験票の発送をもって最終的な受付の確認とさせていただきます。

⑤ マイページ

出願から合否結果まで、受験に関する情報がネットで確認できます。

- 出願期間(5月24日(水)まで)：受験地や住所の変更が可能です。
- 1次試験合否結果閲覧(全級)

7月6日(木)から7月19日(水)まで

※1級・2級・準2級の合格者は2次試験の会場と集合時間も閲覧できます。

- 2次試験合否結果閲覧(1級・2級・準2級)

8月4日(金)から8月23日(水)まで

※合否結果の閲覧には、IDとパスワードが必要です。

* 出願の前にならず「出願・受験に関する規約」をご確認ください。

https://apefdapf.org/dapf/info/reglement_dapf

● 合否結果の発表／結果通知・合格証書発送予定

最終合格者には結果通知とともに合格証書を無料でお送りします。

全級 1次試験結果インターネット閲覧期間 7/6(木)～7/19(水)

1・2・準2級 1次結果通知 7/6(木) 発送予定
未着問い合わせ期間: 7/11(火)～7/14(金)

3・4・5級 最終結果通知・合格証書 7/12(水) 発送予定
未着問い合わせ期間: 7/18(火)～7/28(金)

1・2・準2級 最終結果インターネット閲覧期間 8/4(金)～8/23(水)

1・2・準2級 最終結果通知・合格証書 8/4(金) 発送予定
未着問い合わせ期間: 8/16(水)～8/23(水)

※インターネットでの合否結果閲覧は、インターネットでの出願者のみ対象です。願書郵送で出願した方はご利用いただけません。

※1次試験・2次試験いずれも欠席者への結果通知の発行は行いません。

※合格証書は最終合格者に1回のみ発行されます。未着問い合わせ期間以降の再発行は承りかねます。未着の場合や、誤記・破損の場合はかならず上記未着問い合わせ期間中にご連絡ください。

● 合格証明書

就職や留学、通訳案内士試験での免除申請などで合格証明書が必要な場合は、以下の必要事項を明記し、1通につき1,500円(送料込)を現金書留にて仏検事務局までお送りください。発行に要する期間は、現金書留到着後約1週間です。

- ・氏名 ・フリガナ ・ローマ字 ・生年月日(西暦)
- ・検定年度、季、受験級 ・必要枚数、和文、仏文の別 ・日中連絡先

※2023年度春季分の合格証明書は、上記合格証書の発行日以降に発行を承ります。

● お問い合わせ

お申し込み方法・1次試験受験票に関するお問い合わせは

仏検受付センター

TEL 03-5778-4073 FAX 03-3486-1075

開設期間: 4月3日(月)から6月16日(金)まで

受付時間: 月曜日～金曜日(祝祭日を除く) 9:00～17:00

※1次試験結果・最終結果の未着については仏検事務局までお問い合わせください。

※受験票・各種通知についてのメールでのお問い合わせはご遠慮ください。

※メールでのお問い合わせはご対応に日数を要する場合があります。お急ぎの場合はかならずお電話でご連絡ください。

最終合格者には全員に合格証書を交付します。

さらに、とくに優秀な成績を収めた方は、成績優秀者として表彰され、関係諸機関より各種賞状、賞品が授与されます。

個人表彰のほか、年度を通じたフランス語教育への取り組みや、仏検における出願者数・試験結果等で優れた成果を収めた団体(大学2団体、小・中・高・各種学校1団体)を対象とした「文部科学大臣賞 団体賞」の制度も設けています。

優秀者・優秀団体の決定は年度末に行われ、該当者には事務局よりその旨通知します。



2021年度成績優秀者表彰 後援／協賛機関

文部科学省 在日フランス大使館

ケベック州政府在日事務所 在日スイス大使館

在日ベルギー大使館／ベルギー王国フランス語共同体
政府国際交流振興庁(WBI)

在日フランス商工会議所 日仏会館



● 仏検1級合格者の会(ALFI)

仏検1級合格者の会(Association des lauréats du Futsuken Ikkyu, 略称ALFI)は、1級合格者のみで構成されるAPEF公認の団体です。2006年7月、「日本におけるフランス語の地位向上」の理念に基づき、合格者同士の交流促進のため有志が集い、正式に発足しました。2023年2月の会員数は110名、興味関心は日仏の映画や文学、建築、旅行、美術、ファッション、料理、ポップカルチャーから職業は学生、会社勤務、起業家、通訳・翻訳者・通訳案内士、教員、研究者、和文文化ベテランまで、多種多様なメンバーが集っております。

ALFIの趣旨は、①会員間の親睦と交流・フランス語力の向上、②フランス及びフランコフォン関連団体とのパートナーシップにあります。

設立以来、AFJ(在日フランス人・フランコフォン協会)との共同イベント開催や、様々な分野のプロフェッショナルを招いた講演会など、多くの活動を積み重ねています。現在は、フランス人講師を迎えた翻訳塾とアートサロンのリモート勉強会が好評を博しています。今後もオンライン、ハイブリッド、対面での交流会、講演会などを順次増やす予定です。

またALFIは、アンステティユ・フランスやFrance Alumniなどの公的機関や関連する団体と積極的な関係を築くとともに、フランス語を軸に文化、教育、ビジネス分野などで交流を深め、文化の多様性を尊重します。

フランス語を生かして日本を語る、コミュニケーション力に磨きをかける、日常を変えるきっかけに、そしてまだ見ぬ友や天職と出会うチャンスかも…

新たな挑戦をしてみたい方のご入会を、会員一同、心よりお待ちしております!

*お問い合わせ先: ALFI事務局 alfi-info@alfi-japon.com

*ALFI ホームページ <http://www.alfi-japon.com/>

ALFI



学校コード一覧

* 8 ページを確認の上願書にご記入ください。

※受験地コードではありませんのでご注意ください

※受験地コードではありませんのでご注意ください

大学・短大 50音順

あ	2165	愛知大
	2167	愛知学院大
	2169	愛知学泉大
	0044	愛知教育大
	1011	愛知県立大
	1012	愛知県立芸術大
	2301	愛知淑徳大
	2012	青森大
	2051	青山学院大
	5080	青山学院女子短大
	0012	秋田大
	1090	秋田公立美術大
	2052	亜細亜大
	2034	跡見学園女子大
	2349	石巻専修大
	0015	茨城大
	2028	茨城キリスト教大
	0009	岩手大
	1051	岩手県立大
	0017	宇都宮大
	2178	江戸川大
	0066	愛媛大
	2027	奥羽大
	2324	桜花学園大
	2217	追手門学院大
	2055	桜美林大
	0075	大分大
	4045	大分県立芸術文化短大
	0051	大阪大
	2204	大阪学院大
	0053	大阪教育大
	2209	大阪産業大
	2211	大阪樟蔭女子大
	5274	大阪女学院短大
	5276	大阪女子短大
	1094	大阪公立大
	2186	大谷大
	2054	大妻女子大
	0061	岡山大
	2298	沖縄国際大
	0112	小樽商科大
	0031	お茶の水女子大
	0005	帯広畜産大
か	0065	香川大
	2056	学習院大
	0077	鹿児島大
	2946	鹿児島純心大
	5426	鹿児島純心女子短大
	2325	活水女子大
	2142	神奈川大
	0037	金沢大
	2347	川村学園女子大
	2218	関西大
	2220	関西外国語大
	2232	関西学院大
	2338	神田外語大
	2144	関東学院大
	1028	北九州市立大

該当コードがない場合は 9999 と記入

	2057	北里大
	2360	吉備国際大
	0041	岐阜大
	2161	岐阜経済大
	2163	岐阜女子大
	0069	九州大
	0071	九州工業大
	2274	九州産業大
	0048	京都大
	2187	京都外国語大
	0049	京都教育大
	0050	京都工芸繊維大
	2189	京都産業大
	2190	京都女子大
	1014	京都市立芸術大
	2194	京都橘大
	1015	京都府立大
	2058	共立女子大
	2060	杏林大
	2221	近畿大
	2170	金城学院大
	2061	国立音楽大
	0074	熊本大
	1032	熊本県立大
	2363	倉敷芸術科学大
	2276	久留米大
	0018	群馬大
	1034	群馬県立女子大
	2044	敬愛大
	2062	慶應義塾大
	2321	恵泉女学園大
	1084	県立広島大
	2063	工学院大
	0067	高知大
	1027	高知県立大
	2234	甲南大
	2235	甲南女子大
	0054	神戸大
	2236	神戸海星女子学院大
	2237	神戸学院大
	1020	神戸市外語大
	2241	神戸松蔭女子学院大
	2238	神戸女学院大
	2242	神戸親和女子大
	2064	國學院大
	2420	国際医療福祉大
	1079	国際教養大
	2065	国際基督教大
	2330	国際武道大
	2066	国士舘大
	2067	駒澤大
	2388	駒沢女子大
さ	0019	埼玉大
	2405	埼玉学園大
	0072	佐賀大
	2392	嵯峨美術大
	2147	相模女子大
	2359	作新学院大

大学・短大 50音順

	2002	札幌大
	2494	札幌国際大
	0042	静岡大
	1037	静岡県立大
	2068	実践女子大
	0060	島根大
	1026	下関市立大
	2037	就実大
	2995	十文字学園女子大
	2043	淑徳大
	2070	順天堂大
	2465	松蔭大
	2304	尚綱大
	2154	城西大
	2071	上智大
	2997	尚美学園大
	2072	昭和女大
	2073	昭和女子大
	2075	女子栄養大
	2076	女子美術大
	2077	白百合女子大
	2490	仁愛大
	0040	信州大
	0993	水産大
	2078	杉野服飾大
	2171	椋山女学園大
	2411	鈴鹿大
	2344	聖学院大
	2079	成蹊大
	0101	政策研究大学院大
	2080	成城大
	2081	聖心女子大
	2082	清泉女子大
	2393	聖徳大
	2277	西南学院大
	2391	西南学院大
	2084	専修大
	2149	洗足学園大
	2417	仙台白百合女子大
	2525	千里金蘭大
	2223	相愛大
	2085	創価大
た	2087	大東文化大
	1003	高崎経済大
	2089	拓殖大
	2090	玉川大
	2091	多摩美術大
	0020	千葉大
	2045	千葉工業大
	2046	千葉商科大
	2092	中央大
	2173	中京大
	0016	筑波大
	2418	筑波学院大
	2093	津田塾大
	1007	都留文科大
	2094	帝京大
	2552	帝塚山大

該当コードがない場合は 9999 と記入

	2225	帝塚山学院大
	0032	電気通信大
	2249	天理大
	2095	東海大
	2323	東海学院大
	0021	東京大
	2096	東京医科大
	0022	東京医科歯科大
	2414	東京医療保健大
	0023	東京外語大
	0029	東京海洋大
	0024	東京学芸大
	2099	東京家政学院大
	2098	東京家政大
	2100	東京経済大
	0026	東京芸術大
	0028	東京工業大
	2035	東京国際大
	2105	東京女子体育大
	5128	東京女子体育短大
	2103	東京女子大
	2999	東京成徳大
	2553	東京通信大
	1085	東京都立大
	2109	東京農業大
	0025	東京農工大
	2415	東京福祉大
	2554	東京未来大
	2110	東京薬科大
	2111	東京理科大
	2195	同志社大
	2196	同志社女子大
	2113	桐朋学園大
	0010	東北大
	2406	東北医科薬科大
	2019	東北学院大
	2412	東北文化学園大
	2114	東洋大
	2394	東洋英和女学院大
	2048	東洋学園大
	2408	常盤大
	0064	徳島大
	2996	常葉大
	2040	獨協大
	0059	鳥取大
	0036	富山大
な	0073	長崎大
	2361	長崎外語大
	1328	長崎県立大
	2288	長崎総合科学大
	2159	長野大
	1091	長野県立大
	0043	名古屋大
	2353	名古屋外語大
	2413	名古屋学芸大
	1013	名古屋市立大
	2371	名古屋造形大
	2250	奈良大



学校コード一覧

* 8ページを確認の上願書にご記入ください。

※受験地コードではありませんのでご注意ください

※受験地コードではありませんのでご注意ください

大学・短大

50音順

0056	奈良教育大
0057	奈良女子大
2182	南山大
5238	南山大学短大
1083	新潟県立大
0035	新潟大
5456	新潟学園短大
2116	日本大
2409	日本医療科学大
2120	日本獣医生命科学大
2121	日本女子大
2335	日本赤十字看護大
2404	日本赤十字豊田看護大
2183	日本福祉大
2292	日本文理大
2495	人間環境大
2256	ノートルダム清心女子大
は 0033	一橋大
2342	姫路獨協大
1082	兵庫県立大
0008	弘前大
5231	弘前医療福祉大学短大
2015	弘前学院大
0062	広島大
2261	広島修道大
2262	広島女学院大
1050	広島市立大
2152	フェリス女学院大
0038	福井大
2283	福岡大
0068	福岡教育大
1043	福岡県立大
2401	福岡女学院大
1030	福岡女子大
0014	福島大
1039	福山市立大
2006	藤女子大
2125	文化学園大
2164	文京学院大
2042	文教大
2410	平成音楽大
2293	別府大
0992	防衛大
0100	防衛医科大
2126	法政大
0098	放送大
2007	北星学園大
2008	北海学園大
0001	北海道大
0002	北海道教育大
ま 2272	松山大
0046	三重大
1089	宮城大
0076	宮崎大
2246	武庫川女子大
2128	武蔵大
2131	武蔵野大
2132	武蔵野美術大

該当コードがない場合は 9999 と記入

0003	室蘭工業大
2133	明治大
2134	明治学院大
2184	名城大
2136	明星大
2366	目白大
2228	桃山学院大
2322	盛岡大学
や 2265	安田女子大
0013	山形大
0063	山口大
2407	大和大
0039	山梨大
0034	横浜国立大
1005	横浜市立大
2403	横浜美術大
さ 2137	立教大
5158	立教女学院短大
2138	立正大
2200	立命館大
0078	琉球大
2201	麗合大
2029	流通経済大
わ 0058	和歌山大
2139	和光大
2140	早稲田大

専修・各種学校・各種機関

50音順

9801	アテネ・フランセ
9006	アリアンス・フランセーズ愛知フランス協会
9010	アリアンス・フランセーズ徳島
9007	アンスティチュ・フランセ関西-大阪
9008	アンスティチュ・フランセ関西-京都
9011	アンスティチュ・フランセ九州
9003	アンスティチュ・フランセ東京
9005	アンスティチュ・フランセ横浜
9601	神田外語学院
9803	公文式教室
9802	クラス・ド・フランセ
9201	国際協力機構 (JICA)
9001	札幌アリアンス・フランセーズ
9303	駿台トラベル&ホテル専門学校
9002	仙台日仏協会・アリアンス・フランセーズ
9401	中部コンピュータ・パティシエ・保育専門学校
9004	東京国際フランス学園
9502	東京モード学園
9503	名古屋モード学園
9102	奈良日仏協会
9602	日本外国語専門学校
9202	日本国際協賛システム (JICS)
9302	日本ホテルスクール
9009	広島日仏学院
9101	福島日仏協会
9501	文化服装学院

小学校・中学校・高校

50音順

あ 7622	青山学院高等部
7246	県立あさか開成高校
7686	Aサンプション国際中学高校
7237	アサヒ馬高校
7623	都文館グローバル高校
7116	県立伊勢崎高校
7166	県立磯子高校
7119	県立伊奈学園総合高校
7613	宇都宮海星女子学院中学高校
7624	頤明館中学高校
7247	都立桜修館中等教育学校
7143	都立青梅総合高校
7625	大妻多摩中学高校
7626	大妻中野中学高校
7121	県立大宮光陵高校
7697	小仏聖心女子学院高校
7114	県立小山城南高校
か 7627	学習院高等科
7628	学習院女子中高等科
7123	県立春日部女子高校
7167	県立神奈川総合高校
7661	カリタス女子中学高校
7001	カリタス小学校
7629	川村中学高校
7662	関東学院中学高校
7709	函嶺百合学園高校
7145	都立北園高校
7630	暁星中学高校
7620	暁星国際中学高校
7002	暁星国際小学校
7003	暁星国際流山小学校
7631	共立女子高校
7663	公文国際学園
7636	クラーク記念国際高校
7664	慶應義塾高校
7616	慶應義塾志木高校
7632	慶應義塾女子高校
7722	KTC おおぞら高等学院
7633	啓明学園中学高校
7146	都立小石川中等教育学校
7721	佼成学園女子中学高校
7717	甲南高校中学
7692	甲南女子中高校
7693	神戸海星女子学院中学高校
7685	香里ヌヴェール学院中学高校
7230	県立郡山萌世高校
7205	県立国際高校 (兵庫)
7126	県立越谷南高校
7104	県立不来方高校
7147	都立小平高校
さ 7719	市立咲くやこの花高校
7228	県立佐野高校
7192	府立佐野高校
7206	県立三田祥雲館高校
7638	実践女子学園中学高校
7716	渋谷教育学園幕張中学高校
7666	湘南百合学園中学高校
7641	百合学園中学高校
7151	都立杉並総合高校

該当コードがない場合は 9999 と記入

7193	府立住吉高校
7605	聖ウルスラ学院英智高校
7612	聖徳大学附属取手聖徳女子中学高校
7606	聖ドミニコ学院高校
7644	聖ドミニコ学園中学高校
7195	府立千里高校
た 7169	県立大師高校
7208	県立宝塚西高校
7153	都立竹台高校
7648	田園調布雙葉中学高校
7231	東京学芸大学附属国際中等教育学校
7650	東京女子学院中学高校
7680	同志社国際中学高校
7708	同朋高校
7652	東洋英和女学院中学部・高等部
7129	県立所沢商業高校
7108	県立豊富高校
7158	都立戸山高校
な 7196	府立長野高校
7137	県立成田国際高校
7130	県立南稜高校
7159	都立西高校
7209	県立西宮高校
7227	市立西宮東高校
7667	日本女子大学附属中学高校
は 7170	県立白山高校
7105	県立花巻南高校
7723	浜松学芸中学高校
7160	都立晴海総合高校
7199	府立日根野高校
7701	雲雀丘学園中学高校
7161	都立日比谷高校
7110	県立福島南高校
7725	不二聖心女子学院中学高校
7654	雙葉中学高校
7102	北海道札幌国際情報高校
ま 7118	県立前橋西高校
7138	県立幕張総合高校
7139	県立松戸国際高校
7229	府立松原高校
7164	都立三田高校
7109	県立宮城野高校
7655	武蔵高校
7657	明治大学付属中野八王子中学高校
7658	明治大学付属明治中学高校
7610	明成高校
7724	森村学園中等部高等部
や 7173	県立弥栄高校
7669	山梨英和中学高校
7174	県立横浜国際高校
ら 7659	立教池袋中学高校
7619	立教新座中学高校
7681	立命館宇治中学高校
7602	立命館慶祥中学高校
7621	流通経済大柏高校
7133	県立和光国際高校
7660	早稲田大学高等学院
わ 7134	県立藤高校



● 通訳・翻訳者養成講座

APEFと青山学院大学は2018年4月から青山学院大学にてフランス語プロフェショナルコースの共催講座を開設しています。講師陣は、三浦信孝、カトリヌ・アンスロー、宇都宮彰子、小林新樹、菊地歌子ら第一線で活躍する会議通訳者と翻訳家です。2コース5クラスで春学期・秋学期各15回開講しています。また、年数回、短期集中講座も開催しています。主にZoomによるオンライン授業ですが、一部対面方式とオンライン方式のハイブリッド開催もあります。募集については下記までお問合せください。

■ 通訳コース (オンライン講座/一部ハイブリッド開催)

- ・ 準備科 (15名) [土: 10h-12h00] 仏検2級~準1級・DELF B1 ~ B2 本格的な通訳訓練を始める前の準備講座です。動画を使った通訳練習(仏→日)や、短文の翻訳練習(日→仏)を取り入れながら、関連する文法演習と派生する語彙の整理、聞き取り練習とフランス語らしい的確な表現力を養成し、通訳に必要な基礎を強化します。
- ・ 基礎科 (15名) [金: 19h-21h] 仏検準1級・DELF B2以上
- ・ 本 科 (10名) [火: 19h-21h] 仏検1級・DALF C1以上
ニュースや講演などを素材に仏日と日仏の両方向で逐次通訳の訓練を行います。要約練習、ノートテキングやサイトトランスレーション、ゲストスピーカーを招いてのライブ通訳訓練を含みます。基礎科はエスコート通訳レベルをめざし、本科は会議通訳者をめざします。

■ 翻訳コース (オンライン講座)

- ・ 基礎科 (8名) [水: 19h-21h] 仏検2級・DELF B1以上
- ・ 本 科 (8名) [金: 19h-21h] 仏検準1級・DELF B2以上
新聞・雑誌の記事などを素材に仏日と日仏の両方向で基礎的な翻訳技術の訓練を行い、本科ではさらに高度な翻訳技術を磨きます。毎週課題翻訳を提出してもらい、次回講師が添削し模範訳例をつけて返却します。翻訳には文法と語彙の知識だけでなく広い教養と専門知識、調査能力が必要です。

■ 短期集中講座 (オンライン講座) ※年数回開催

- ・ Le Mondeの経済記事精読
- ・ 日仏逐次通訳講座
- ・ リモート同時通訳ワークショップ etc.

APEF青山
フランス語プロフェショナルコース



お問合せ：
TEL: 03-6268-9680
E-mail: cours@apefdapf.org



● APEFの翻訳サービス

仏検を主催するAPEFはフランス大使館の認可を受けた翻訳業者でもありません。留学準備や滞在許可申請に必要な法定翻訳書類を中心に、プライベートやビジネスの各種文書の翻訳(日本語⇄フランス語)も承ります。

2012年9月より、APEFが翻訳を行い、証印を押した書類は、フランス大使館による翻訳査証が免除されています。



翻訳料金の例

※価格は税込みです。

戸籍謄本・抄本・住民票	4,400円(ご家族の2人目以降は1人につき2,200円を追加)
卒業証明書・修了証明書・在学証明書	4,400円
成績証明書	8,800円~
所得証明書・納税証明書	6,600円~

詳しくはホームページをご覧ください。メール・お電話にてお問い合わせください。お見積もりは無料です。

公益財団法人フランス語教育振興協会(APEF) 翻訳部

TEL: 03-6268-9534 / FAX: 03-3239-3157

〒102-0073 東京都千代田区九段北1-8-1 九段101ビル

E-mail: honyaku@apefdapf.org HP: <https://apefdapf.org>

新つづり字対応!

音声がつきました!



仏検公式基本語辞典3級・4級・5級 新訂版

APEF
新訂版
仏検
公式基本語辞典
3級・4級・5級

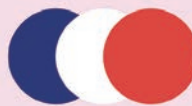

公益財団法人フランス語教育振興協会 編
編集責任者: 北村卓
朝日出版社

APEF編集&公認の公式辞典

3級・4級・5級の必須単語を色分けし、1720語を収め、話題の新つづり字を併記。待望の音声も収録。電子書籍版(別売)も加わります充実!

仏検で実際に使用された単語をベースに作成された辞典です。3級760語、4級400語、5級560語の計1720語を収録し、各語が割り当てられた級のレベルに合わせた日常的な例文つき。

音声を聞きながら読んで覚えることで、仏検合格&日常会話の上達を目指しましょう!

新書判/336頁 ISBN 978-4-255-01204-9
定価 2,750円(税込み)

編集責任者: 北村卓

公益財団法人フランス語教育振興協会 編
発行: 株式会社朝日出版社

2022 春季 & 秋季の実施問題と解説を掲載！

仏検合格の王道！

『2023 年度版 仏検公式ガイドブック』



音声無料ダウンロード
& ストリーミング



1級・準1級 3,190 円

2級・準2級 2,970 円

3級・4級・5級 2,640 円

価格は税込

本体に CD は付属していません。無料音声ダウンロードと同じ内容の別売 CD (送料・税込 2 千円) をご希望の方は、仏検事務局までご連絡ください。

さらに多くの練習問題に取り組みたいときは…

『仏検公式ガイドブック セレクション』

2018 年度までの実施問題を大問ごとにセレクト。

詳しい解説付き。

1 級 3,520 円 準 1 級 3,850 円

2 級 2,750 円 準 2 級 2,420 円

3 級 2,200 円 4 級・5 級 1,980 円

2020 年刊行 / 価格は税込



+

音声アプリ
ダウンロード

『2022 年度版』や『2020 年度版』のほか、過去の「公式本」バックナンバーも駿河台出版社と仏検事務局でお求めいただけます。

公益財団法人フランス語教育振興協会＝編／発売（株）駿河台出版社



APEF 公益財団法人 フランス語教育振興協会 仏検事務局

TEL : 03-3230-1603 / FAX : 03-3239-3157

〒102-0073 東京都千代田区九段北1-8-1 九段101ビル

E-mail : dapf@apefdapf.org HP : https://apefdapf.org