



仏検

2019

1er dimanche 17 Novembre
2ème dimanche 26 Janvier

Diplôme d'Aptitude
Pratique au Français



2019年度 秋季試験 受験要項

準1・2・準2・3・4・5級

1次試験 11月17日(日)

2020年

2次試験 1月26日(日)

申込開始 9月1日(日)

締切郵送 10月16日(水)*消印有効

インターネット 10月23日(水)



APEF

お申し込みに関するお問い合わせは

仏検受付センター

Tel. 03-5778-4073 Fax. 03-3486-1075

www.apefdapf.org



フランス語はわたしに世界を開いてくれる

Le français m'ouvre le monde.

21世紀に入り10数年が経過してからも、グローバル化の波は世界に広がり続けており、英語を重視する傾向が進んでいます。それに対して、多様性という観点から英語以外の言語の重要性を指摘する動きが明白になってきました。フランス語に関していえば、「フランコフォニー（フランス語話者の共同体）」という考えのもとに、フランス語教育振興の活動が世界各地で活発に行われていることに表れています。

フランス語は、他言語と合わせて公用語にしている国を含め、地球上の29の国の公用語になっています。

また、2020年に東京でオリンピック・パラリンピックが開催されますが、国際オリンピック委員会（IOC、フランス語ではCIO）ではフランス語が英語とともに公用語となっており、両言語の文書の間に疑義がある場合にはフランス語を優先することとされています。

仏検は、フランス語の実用能力を客観的に測る日本独自の検定試験です。

仏検の特徴と資格習得のメリット

1 日本の学習者を対象とした唯一のフランス語検定試験

日本の学習者を対象として、文部科学省および在日フランス大使館文化部の後援を受け実施されるフランス語の技能検定試験は、この「仏検」の他にはありません。

2 35年をこえる伝統と実績

「仏検」は、日本国内のフランス語教育関係者によって、在日フランス大使館文化部の協力のもとで1981年に創設されました。受験者総数は延べ85万人を超えています。その伝統と実績はわが国の外国語学習の領域で確かな評価を得ています。

3 大学などの単位修得や入学資格につながる

学校で学ぶフランス語の学習成果の判定にもふさわしい客観性を備えた試験として、「仏検」は単位修得や編入学試験の資格認定の条件、あるいは大学での交換留学に向けた学内選考要件などに広く活用されています。

4 仕事の武器

海外企業が次々に日本に進出し、日本の企業や国際協力団体もフランス語圏に広く展開しています。英語+αが求められる時代、「仏検」は、フランス語力の具体的な証明として就職活動やキャリアアップを後押しします。

5 国家資格「通訳案内士」外国語筆記試験の免除

2013年度より、仏検1級合格者は、日本政府観光局（JNTO）が実施する国家資格「通訳案内士」の外国語筆記試験（フランス語）が免除されています。

● 出願締切

【願書郵送】 10月16日（水）消印有効
【インターネット】 10月23日（水）

● 受験票発送

11月6日（水）

● 受験票未着問い合わせ期間

11月12日（火）～11月15日（金）

※上記期間の受付時間内に未着のお問い合わせがなく受験できなかった場合、当協会は一切の責任を負いません。

● 受験資格

制限はありません。

※過去に受験した級やその合否に関係なく、どの級でも受験できます。
※障がいやお身体の不調等により受験に不自由がある方は、お申し込みの前に仏検事務局にご相談のうえ、願書郵送締切日までに特別措置の申請を行ってください。できる限りの対応を検討いたします。

● 試験日程・試験時間

1次試験 11月17日（日）

国内会場 試験時間

※パリ会場受験は12ページ参照

級	開場	着席	筆記試験	休憩後着席	書き取り 聞き取り試験
準1級	14:20	14:40	14:50～16:30	16:40	16:50～17:25
2級	9:30	9:50	10:00～11:30	11:40	11:50～12:25
準2級	14:45	15:05	15:15～16:30	16:40	16:50～17:15
級	開場	着席	筆記・聞き取り試験		
3級	9:30	9:50	10:00～11:15		
4級	13:00	13:20	13:30～14:30		
5級	15:00	15:20	15:30～16:15		

※3・4・5級は筆記試験と聞き取り試験の間に休憩なし

2次試験 2020年1月26日（日）

※準1級・2級・準2級の1次試験合格者および1次試験免除者のみが対象です。3～5級には2次試験はありません。

級	準1級	2級	準2級
面接試験時間	7分	5分	5分

※受験者には集合時間を1次試験結果通知（p.11参照）で個別に通知します。集合時間から試験終了までは15～20分程度です。なお、時間の変更等は一切受け付けられません。

※1次試験免除者の2次試験受験票は1次試験結果通知と同日に発送します。

● 受験地

願書に記載された都市から選択してください。

※受験地によっては実施されない級があります。

※試験会場の詳細は受験票で通知します。仏検ホームページでも会場名を一部公開しています。

<http://apefdapf.org/dapf/info/lieux>

※今季より検定料が改定されました。
※バリ会場受験は12ページ参照

● 検定料(単願/併願)

隣り合う2つの級は同時に出願することができます。
併願の場合、2つの検定料の合計から1,000円割引になります。

単 願		併 願	
準1級	11,500円		
2級	9,000円	準1級+2級	19,500円
準2級	8,000円	2級+準2級	16,000円
3級	6,000円	準2級+3級	13,000円
4級	5,000円	3級+4級	10,000円
5級	4,000円	4級+5級	8,000円

(価格は税込み)

● 1次試験免除規程

- 1級・準1級・2級・準2級を受験し、1次試験に合格され、2次試験が不合格、あるいは2次試験を欠席された方は、次季受験(※)のみ、1次試験を受けることなく2次試験から受験できます。
- ※1級・準1級は、翌年度受験、2級・準2級は、次の季の受験の1回のみに限ります。それ以上の年度・季にさかのぼって申請することはできません。
- 対象者の方は、出願の際に1次免除申請の欄に記入する必要があります。ご不明の点は仏検受付センターまでお問い合わせください。
- 1次試験免除有資格者が、1次試験を受験した場合は1次免除申請の有無にかかわらず、1次免除資格が無効となります。
- 検定料の割引は一切ありません。
- 1次試験免除者の2次試験受験票は1次試験結果通知と同日(p.11参照)に発送します。

● 合格基準点・合格率

2018年度秋季合格基準点・最終合格率は以下の通りでした。

2018年度秋季 合格基準点

	(1次試験)						(2次試験)		
	準1級	2級	準2級	3級	4級	5級	準1級	2級	準2級
満点	120点	100点	100点	100点	100点	100点	40点	30点	30点
合格基準点	60点	58点	55点	60点	60点	60点	23点	19点	18点

2018年度秋季 最終合格率

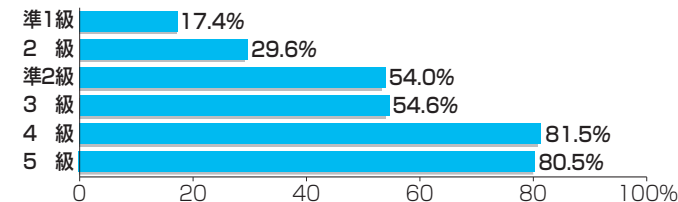

* 仏検ホームページ「仏検データブック」では過去3年分の合格率などのデータを紹介しています。 <http://apefdapf.org/dapf/presentation/statistiques>

※1級は春季のみ実施されます
※客観形式の問題の解答はマークシート方式(黒鉛筆またはシャープペンシルで記入)です

● 準1級 Jun 1 kyu

日常生活や社会生活に必要なフランス語を理解し、特に口頭で表現できる。学習500時間以上(大学のフランス語専門課程卒業の学力を備え、新聞・雑誌などの解説・記事を読み、その大意を要約できるだけのフランス語運用能力と知識が要求される。)CEFR(ヨーロッパ言語共通参照枠)のB2にほぼ対応。

- 《1次》筆記試験(記述式・客観形式併用)100分
書き取り・聞き取り試験(記述式・客観形式併用)約35分
- 《2次》試験方法:面接試験約7分(あらかじめ与えられた課題に関するスピーチとそれをめぐるフランス語での質疑応答)
評価基準:コミュニケーション能力(自分の意見を要領よく表現する能力)とフランス語力(発音・文法・語・句)を判定する。

● 2級 2 kyu

日常生活や社会生活に必要なフランス語を理解し、特に口頭で表現できる。学習400時間以上(大学のフランス語専門課程4年程度で、読む力ばかりでなく、聞き、話し、ある程度書く力も要求される。)CEFRのB1にほぼ対応。

- 《1次》筆記試験(記述式・客観形式併用)90分
書き取り・聞き取り試験(記述式・客観形式併用)約35分
- 《2次》試験方法:面接試験約5分(フランス語での質疑応答)
評価基準:コミュニケーション能力(自己紹介、日常生活レベルの伝達能力)とフランス語力(発音・文法・語・句)を判定する。

● 準2級 Jun 2 kyu

日常生活に必要なフランス語の基本的な運用力を身につけており、口頭で簡単な質疑応答ができる。学習300時間以上(大学の3年修了程度。)CEFRのA2にほぼ対応。

- 《1次》筆記試験(客観形式、一部記述式)75分
書き取り・聞き取り試験(記述式・客観形式併用)約25分
- 《2次》試験方法:面接試験約5分(フランス語での簡単な質疑応答)
評価基準:日常生活レベルの簡単なコミュニケーション能力とフランス語力(発音・文法・語・句)を判定する。

● 3級 3 kyu

基本的なフランス語を理解し、簡単なフランス語を聞き、話し、読み、書くことができる。学習200時間以上(大学の2年修了程度。一部高校生も対象となる。)CEFRのA1にほぼ対応。

筆記試験と聞き取り試験(客観形式、一部記述式)合わせて、約75分

● 4級 4 kyu

基礎的なフランス語を理解し、平易なフランス語を聞き、話し、読み、書くことができる。学習100時間以上(大学の1年修了程度。高校生も対象となる。)

筆記試験と聞き取り試験(すべて客観形式)合わせて、約60分

● 5級 5 kyu

初歩的なフランス語を理解し、聞き、話すことができる。学習50時間以上(中学生から、大学の1年前期修了程度の大学生に適している。)

筆記試験と聞き取り試験(すべて客観形式)合わせて、約45分

* 仏検ホームページでは過去問題サンプルを公開しています。

<http://apefdapf.org/dapf/presentation/exemples>

* 前年度に実施された試験問題は「仏検公式ガイドブック」でご覧ください。



出願手続きー 2つの申込方法

インターネットまたは願書の郵送、2つの申込方法のいずれかをお選びください。

主な手続きの流れ

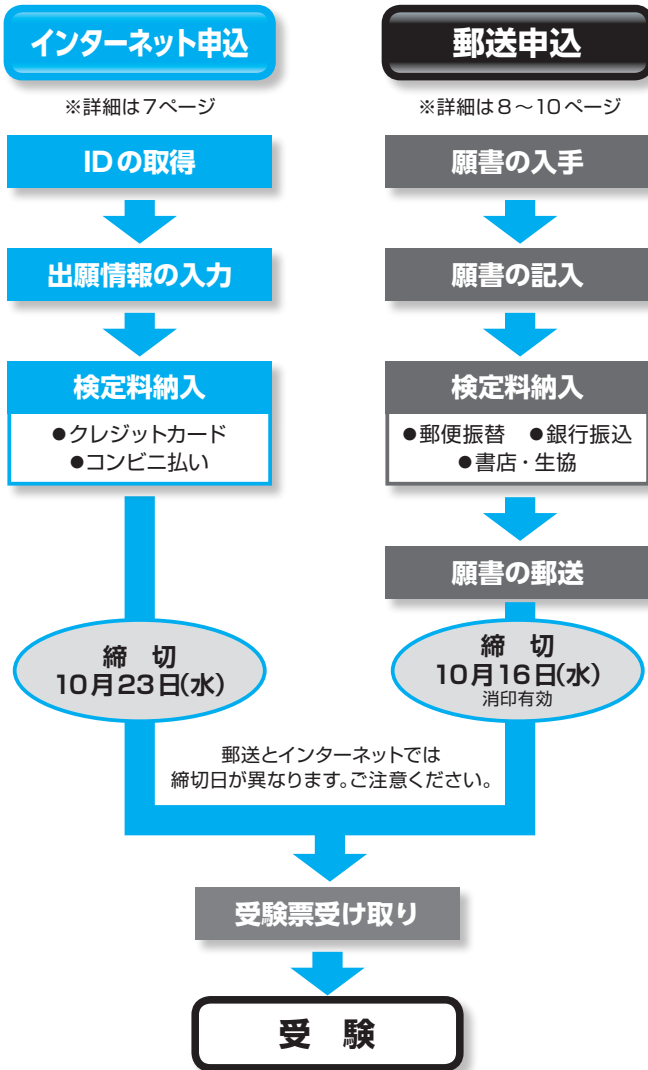

お申し込みに関するお問い合わせは

仏検受付センター

TEL 03-5778-4073 FAX 03-3486-1075

受付時間: 月曜日～金曜日(祝祭日を除く) 9:00～17:00



インターネット申込 締切: 10月23日(水)

① APEFのホームページにアクセスしてください。

www.
apefdapf.org
へアクセス!



② 申込ボタンをクリック

③ ID取得

メールアドレスとパスワードをご登録いただくと、ID通知メールをお送りします。

※以前にお申し込みの際のIDは再利用できません。新たにIDを取得してください。

④ 仏検出願

IDとパスワードを入力してログインし、受験級・受験地など出願に必要な情報を入力。続いて検定料のお支払い方法をクレジットカード(一括)またはコンビニでの現金払いからお選びください。コンビニでのお支払い期限はお申し込み後7日間です。お支払い後、申込完了メールをお送りします。

※お申し込みには別途システム利用料250円がかかります。
※受験票の発送をもって最終的な受付の確認とさせていただきます。

⑤ マイページ

出願から合否結果まで、受験に関する情報がネットで確認できます。

- ・出願期間(10月23日(水)まで): 受験地や住所の変更が可能です。
- ・1次試験合否結果閲覧(全級)

12月13日(金)から2020年1月29日(水)まで

※準1級・2級・準2級の合格者は2次試験の会場と集合時間も閲覧できます。

- ・2次試験合否結果閲覧(準1級・2級・準2級)

2020年2月17日(月)から2月28日(金)まで

※合否結果の閲覧には、パソコンではIDとパスワード、携帯電話ではIDと受験番号が必要です。

*出願の前にならず「出願・受験に関する規約」をご確認ください。

http://apefdapf.org/dapf/info/reglement_dapf

① 願書の記入

要項に挟み込まれている願書に、以下の記入例・注意事項を参考にして必要事項をれなく記入してください。

※10ページの「出願・受験に関する規約」を必ずお読みください。

① 学校コードについて

職業欄で現在の所属が、「①学生生徒」の方のみご記入ください。該当コードがない場合は、9999とご記入ください。

*学校コード一覧は、14～17ページをご覧ください

「学校コード」は受験会場と関係ありませんのでご注意ください。

② 団体コードについて

団体で受験される場合は団体とりまとめ責任者にコードを確認の上、ご記入ください。

③ 案内の希望について

仏検事務局からの次回受験のご案内を希望しない場合のみ○で囲んでください。

*個人情報の取扱については当協会ホームページをご覧ください。

2019年度秋季 実用フランス語技能検定試験 願書

フリガナ	フツケン タロウ									
漢字氏名	仏検太郎									
ローマ字氏名	姓	FUTSUKEN							性別	女性
	名	TARO							性別	男性
生年月日	西暦	1998	年	07	月	19	日	年齢	21才	
〒	〒102-0073									
現住所	東京 千代田区 九段北1-8-1 九段10ビル									
TEL.	03-3230-1603									
↑ご住所は町村名から番地・棟・マンション名・部屋番号までを詳しくご記入ください。該当する項目を○でかこごください										
職業	*①学生生徒を選んだ方のみ学校コード・学校名を記入									
①	②	③	④	⑤	⑥	⑦	⑧			
学生生徒	教職員	公務員	会社員	自営業	自由業	主婦	無職・その他			
学校コード	9999		学校名・勤務先	000大学						
P14～17参照										
学校	*職業で①学生生徒を選んだ方のみ記入									
①	②	③	④	⑤	⑥	⑦	⑧	学	年	
大学院	大学	短大	高校	中学	小学	専修学校		2	年	
団体受験の場合は、とりまとめ責任者にご確認の上、コードをご記入ください。										
団体コード										
フランス語歴					フランス語圏滞在期間					
①	②	③	④	⑤	①	②	③			
1年未満	2年未満	3年未満	4年未満	4年以上	無	1年未満	1年以上			
フランス語研修機関・学習機関 (複数回答可)										
①	②	③	④	⑤	⑥	⑦	⑧			
①大学の専門	②大学の第2外国語	③高校	④小・中学校	⑤国内語学学校・研修機関	⑥個人レッスン	⑦独学	⑧海外(仏語圏)			
通信欄 *住所変更、お身体が不自由で配慮を要する場合等記入してください。										
来季受験要項・願書の送付を希望 <input checked="" type="checkbox"/>										

該当する項目を○でかこんでください
*受験要項P6～10に記載されている「出願手続き」を必ずご確認いただき、P10「出願・受験に関する規約」に同意の上、ご出願ください。

受験級

<input type="radio"/> 準1級のみ	<input type="radio"/> 2級のみ	<input type="radio"/> 準2級のみ	<input type="radio"/> 3級のみ	<input type="radio"/> 4級のみ	<input type="radio"/> 5級のみ
<input type="radio"/> 準1・2級併願	<input type="radio"/> 2・準2級併願	<input type="radio"/> 準2・3級併願	<input type="radio"/> 3・4級併願	<input type="radio"/> 4・5級併願	

1次試験受験地

011 札幌	021 弘前	031 盛岡
041 仙台	051 秋田	061 福島
081 水戸 (準1級は実施せず)	091 宇都宮 (準1級は実施せず)	
101 群馬	111 草加	121 千葉
131 東京	141 新潟	151 富山
161 金沢	171 横濱	181 静岡
191 甲府	201 松本	211 岐阜
221 静岡	231 名古屋	241 京都
251 大阪	261 三島	271 松江 (準1級は実施せず)
282 西宮	291 奈良	301 高松 (準1級は実施せず)
311 岡山	321 広島	331 福岡
341 長崎	351 熊本	361 別府
371 宮崎	381 松山 (準1級は実施せず)	391 長崎
401 福岡	411 熊本	421 別府
431 宮崎	441 熊本	451 宮崎
462 薩摩川内 (準1級は実施せず)	471 宜野湾	
991 パリ (準1・準2級のみ実施)		

団体受験で準会場での受験を希望される方のみ記入 ●準会場は1次試験のみの実施です。

コード	地名

コード・地名は会場とりまとめ責任者にご確認の上、ご記入ください。

2次試験受験地 *準1級・3級・準2級の受験者は必ず記入 *準2級のみ実施

01 札幌	031 盛岡	041 仙台	101 群馬	(準1級は実施せず)
111 東京	151 新潟	171 金沢	221 静岡	231 名古屋
271 大阪	321 松江*	331 岡山*	341 広島	
371 高松 (準1級は実施せず)	401 福岡	421 長崎	431 熊本*	
471 宜野湾	991 パリ (準1・準2級のみ実施)			

1次試験免除 2018年度秋季準1級・2019年度春季準2級・準2級の1次試験合格者で2次試験欠陥者及び不合格者のみ対象
*受験要項P4の免除規程を確認の上、希望される方は以下の欄に必要事項を記入してください。(検定料の割引はありません)

受験年度	季	級	会場コード	受験番号
申請1	2019	春	2	31099002000001
申請2				

1次試験免除を希望しない方は右記に○をつけてください。(希望しない)

④ 受験地の選択

1次・2次試験会場は願書に記載されている受験地を○で囲んでください。

*受付期間後の受験地の変更はできません。

準1・2・準2級を受験の方は、必ず2次試験受験地もご記入ください。

*2次受験地の記入がない方は、1次受験地に最も近い受験地を事務局で指定いたします。

⑤ 準会場について

準会場登録をされている団体に属している方のみご記入ください。

コード・地名は団体コードとあわせてとりまとめ責任者にご確認してください。

⑥ 1次試験免除について

4ページの規程を確認の上、1次試験免除の申請を希望される方はこの欄に対象となる受験年度、季、級、会場コード、受験番号をご記入ください。

② 検定料納入

※団体・準会場受験の方は検定料納入と願書の提出方法について事前に必ず責任者にご確認ください。

▶ 受付書店・生協

取扱書店・生協一覧は仏検ホームページでご確認いただけます。
http://apefdapf.org/dapf/cheminement/inscription_poste/librairies
 店舗で検定料を支払い、領収書2枚(願書貼付用／受験者保管用)を受け取ってください。

※パリ会場受験の検定料は書店・生協ではお支払いいただけません。

▶ 郵便振替

願書から払込用紙を切り離して窓口またはATMでお支払いください。

- 振替先 00130840484
- 加入者名 公益財団法人フランス語教育振興協会

▶ 銀行振込

以下のいずれかの口座にお振り込みください。

- みずほ銀行 九段支店 (普) 8034198
公益財団法人フランス語教育振興協会検定口
- 三井住友銀行 飯田橋支店 (普) 5061932
公益財団法人フランス語教育振興協会

③ 願書の郵送

領収書またはそのコピーを願書に貼り付けて、下記提出先へお送りください。
願書提出先 〒150-8681 渋谷郵便局留 仏検受付センター
 ※82円切手(10月1日以降は84円切手)を貼って、投函してください。

● 出願・受験に関する規約(一部抜粋)

出願者および受験者は、「出願・受験に関する規約」に同意した上で出願・受験を行うものとし、その内容を遵守する義務があります。以下の点にはとりわけご注意ください。規約の全文は仏検ホームページで公開しています。

http://apefdapf.org/dapf/info/reglement_dapf

- ◆ 願書を送付せず、検定料を納入しただけでは受付となりません。
- ◆ 願書受付期間以降に投函された願書は受付いたしません。
- ◆ いったん納入された検定料は理由のいかんにかかわらず返金できません。また、次回への振替も認められません。
- ◆ 出願後の受験級・受験地の変更は、出願期間中にがかり受けつけます。
- ◆ 受験票の発送をもって出願受付の確認となります。
- ◆ 郵便受けにお名前が入っていないと、受験票等の通知が届かない恐れがあります。必ずお名前を入れておいてください。
- ◆ 住所等の変更がある場合、すみやかに仏検事務局まで連絡してください。
- ◆ 災害、事故などの場合、開始時間を繰り下げたり、試験を中止することがあります。
- ◆ 試験会場で進行の妨げや他の受験者の迷惑となる行為が認められた場合、退場・失格となり、今後の受験資格を失うことがあります。
- ◆ 試験問題を協会の許可なく、他に伝え、漏えいすることを禁じます。
- ◆ 問題内容および採点結果、合否結果については一切異議申し立てできません。

● 合否結果の発表／結果通知・合格証書発送予定

最終合格者には結果通知とともに合格証書を無料でお送りします。

全級 1次試験結果インターネット閲覧期間 12/13(金)～2020年1/29(水)

準1・2・準2級 1次結果通知 12/13(金) 発送予定
未着問い合わせ期間：2020年1/7(火)～1/14(火)

3・4・5級 最終結果通知・合格証書 12/13(金) 発送予定
未着問い合わせ期間：2020年1/7(火)～1/14(火)

準1・2・準2級 最終結果インターネット閲覧期間 2020年2/17(月)～2/28(金)

準1・2・準2級 最終結果通知・合格証書 2020年2/17(月) 発送予定
未着問い合わせ期間：2020年2/25(火)～3/3(火)

※インターネットでの合否結果閲覧は、インターネットでの出願者のみ対象です。願書郵送で出願した方はご利用いただけません。

※1次試験・2次試験いずれも欠席者への結果通知の発行は行いません。

※合格証書は最終合格者に1回のみ発行されます。未着問い合わせ期間以降の再発行は承りかねます。未着の場合や、誤記・破損の場合はかならず上記未着問い合わせ期間中にご連絡ください。

● 合格証明書

就職や留学、通訳案内士試験での免除申請などで合格証明書が必要な場合は、以下の必要事項を明記し、1通につき1,500円(送料込)を現金書留にて仏検事務局までお送りください。発行に要する期間は、現金書留到着後約1週間です。

- ・氏名 ・フリガナ ・ローマ字 ・生年月日(西暦)
- ・検定年度、季、受験級 ・必要枚数、和文、仏文の別 ・日中連絡先

※2019年度秋季分の合格証明書は、上記合格証書の各発送日以降に発行を承ります。

● お問い合わせ

お申し込み方法・1次試験受験票に関するお問い合わせは

仏検受付センター

TEL 03-5778-4073 FAX 03-3486-1075

開設期間：9月2日(月)から11月15日(金)まで

受付時間：月曜日～金曜日(祝祭日を除く) 9:00～17:00

※1次試験結果・最終結果の未着については仏検事務局までお問い合わせください。

※受験票・各種通知についてのメールでのお問い合わせはご遠慮ください。

※メールでのお問い合わせはご対応に日数を要する場合があります。お急ぎの場合はかならずお電話でご連絡ください。



パリ会場受験について

<http://apefdapf.org/dapf/info/paris>

パリ会場では秋季に準1級・準2級、春季に1級・2級・3級を実施します。

● 試験日程

1次試験 11月17日(日)

準1級 8:30 ~ 11:05

準2級 8:30 ~ 10:30 ※ 遅刻入室は一切認めません

■ 会場 パリ・デカルト大学

(Université Paris Descartes, Site Cochin)

24, Rue du Faubourg Saint-Jacques 75014 PARIS

※大学には複数の校舎があります。住所・番地をよく確認のうえ
ご来場ください。

2次試験 2020年1月26日(日)

■ 会場 パリ国際大学都市 日本館

(Cité internationale universitaire de Paris, Maison du Japon) 7C, Boulevard Jourdan 75014 PARIS

● 検定料

※今季より検定料が改定されました。

■ 準1級 12,500円

■ 準2級 9,000円

● 出願方法

■ インターネット申込 www.apefdapf.org

* 支払方法: クレジットカード(日本国外のカードをご利用の場合、
各国通貨に換算された金額が引き落とされます)

* 出願締切: 10月23日(水) 日本時間 23:59

■ 願書郵送申込 ※仏検受付センターのみ(p.8-10参照)

* 支払方法: 郵便振替または銀行振込(書店・生協不可)

* 出願締切: 10月16日(水) 消印有効(日本国内に限る)

● 各種案内・通知の発送等

■ 受験票: 11月8日(金) 発送

未着問い合わせ期間 11月12日(火) ~ 11月15日(金)

■ 結果通知郵送 ※ 合格証書は最終合格者のみ発行します

1次試験結果: 12月16日(月)

未着問い合わせ期間 2020年1月7日(火) ~ 1月14日(火)

最終結果・合格証書: 2020年2月19日(水)

未着問い合わせ期間 2020年2月26日(水) ~ 3月3日(火)

インターネット合否結果閲覧

1次試験合否結果 12月13日(金) ~ 2020年1月29日(水) まで

2次試験合否結果 2020年2月17日(月) ~ 2月28日(金) まで

● お問い合わせ

仏検事務局 +81-(0)3-3230-1603 paris@apefdapf.org

月~金(日本国内の祝祭日を除く) 日本時間 9:00 ~ 17:00



賞の授与

最終合格者には全員に合格証書を交付します。

さらに、とくに優秀な成績を収めた方には、毎年3月に行われる成績優秀者表彰式において、関係諸機関※より各種賞状、賞品が授与されます。2013年度より、従来の個人表彰に加えて団体賞(大学2団体、小・中・高・各種学校1団体)も創設されました。

表彰式終了後にはレセプションが催され、来賓や様々な受験者の交流の場となっています。

優秀者・優秀団体の決定は年度末に行われ、該当者には事務局より表彰式の案内とともにその旨通知いたします。

※文部科学省 在日フランス大使館 全国検定振興機構 ケベック州政府在日事務所
在日スイス大使館 在日ベルギー大使館 在日フランス商工会議所 日仏会館
TV5MONDE ロクスタンジャポン テタンジェ/サッポロビール ラ・メゾン・デュ・ショコラ
パネライ 日本ロレアル 朝日出版社 アシエット・ジャポン 欧明社 三修社 三省堂
駿河台出版社 第三書房 大修館書店 白水社 ビューローホンヤ Franc-Parler
(2018年度成績優秀者表彰式)





学校コード一覧

* 8 ページを確認の上願書にご記入ください。

※受験地コードではありませんのでご注意ください

※受験地コードではありませんのでご注意ください

大学・短大

50音順

該当コードがない場合は 9999 と記入

あ	2165	愛知大
	2167	愛知学院大
	2169	愛知学泉大
	0044	愛知教育大
	1011	愛知県立大
	1012	愛知県立芸術大
	2301	愛知淑徳大
	2012	青森大
	2051	青山学院大
	5080	青山学院女子短大
	0012	秋田大
	1090	秋田公立美術大
	2052	亜細亜大
	2034	跡見学園女子大
	2349	石巻専修大
	0015	茨城大
	2028	茨城キリスト教大
	0009	岩手大
	1051	岩手県立大
	0017	宇都宮大
	2178	江戸川大
	0066	愛媛大
	2027	奥羽大
	2324	桜花学園大
	2217	追手門学院大
	2055	桜美林大
	0075	大分大
	4045	大分県立芸術文化短大
	0051	大阪大
	2204	大阪学院大
	0053	大阪教育大
	2209	大阪産業大
	2211	大阪樟蔭女子大
	5274	大阪女学院短大
	5276	大阪女子短大
	1018	大阪市立大
	1019	大阪府立大
	2186	大谷大
	2054	大妻女子大
	0061	岡山大
	2298	沖繩国際大
	0112	小樽商科大
	0031	お茶の水女子大
	0005	帯広畜産大
か	0065	香川大
	2056	学習院大
	0077	鹿児島大
	2946	鹿児島純心女子大
	5426	鹿児島純心女子短大
	2325	活水女子大
	2142	神奈川大
	0037	金沢大
	2347	川村学園女子大
	2218	関西大
	2220	関西外国語大
	2232	関西学院大
	2338	神田外語大

	2144	関東学院大
	1028	北九州市立大
	2057	北里大
	2360	吉備国際大
	0041	岐阜大
	2161	岐阜経済大
	2163	岐阜女子大
	0069	九州大
	0071	九州工業大
	2274	九州産業大
	0048	京都大
	2187	京都外国語大
	0049	京都教育大
	0050	京都工芸繊維大
	2392	京都嵯峨芸術大
	2189	京都産業大
	2190	京都女子大
	1014	京都市立芸術大
	2194	京都橘大
	1015	京都府立大
	2058	共立女子大
	2060	杏林大
	2221	近畿大
	2170	金城学院大
	2061	国立音楽大
	0074	熊本大
	1032	熊本県立大
	2363	倉敷芸術科学大
	2276	久留米大
	0018	群馬大
	1034	群馬県立女子大
	2044	敬愛大
	2062	慶應義塾大
	2321	惠泉学園大
	1084	県立広島大
	2063	工学院大
	0067	高知大
	1027	高知県立大
	2234	甲南大
	2235	甲南女子大
	0054	神戸大
	2236	神戸海星女子学院大
	2237	神戸学院大
	1020	神戸市外語大
	2241	神戸松蔭女子学院大
	2238	神戸女学院大
	2242	神戸親和女子大
	2064	國學院大
	2420	国際医療福祉大
	1079	国際教養大
	2065	国際基督教大
	2330	国際武道大
	2066	国土館大
	2067	駒澤大
	2388	駒沢女子大
	0019	埼玉大
	2405	埼玉学園大

さ

大学・短大

50音順

該当コードがない場合は 9999 と記入

	0072	佐賀大
	2147	相模女子大
	2359	作新学院大
	2002	札幌大
	2494	札幌国際大
	0042	静岡大
	1037	静岡県立大
	2068	実践女子大
	0060	島根大
	1026	下関市立大
	2037	就実大
	2995	十文字学園女子大
	2043	淑徳大
	1085	首都大東京
	2070	順天堂大
	2465	松蔭大
	2304	尚綱大
	2154	城西大
	2071	上智大
	2997	尚美学園大
	2072	昭和大
	2073	昭和女子大
	2075	女子栄養大
	2076	女子美術大
	2077	白百合女子大
	2490	仁愛大
	0040	信州大
	0993	水産大
	2078	杉野服飾大
	2171	嵯山女子学園大
	2411	鈴鹿大
	2344	聖学院大
	2079	成蹊大
	0101	政策研究大学院大
	2080	成城大
	2081	聖心女子大
	2082	清泉女子大
	2393	聖徳大
	2277	西南学院大
	2391	西南女学院大
	2084	専修大
	2149	洗足学園音大
	2417	仙台北百合女子大
	2525	千里金蘭大
	2223	相愛大
	2085	創価大
た	2087	大東文化大
	1003	高崎経済大
	2089	拓殖大
	2090	玉川大
	2091	多摩美術大
	0020	千葉大
	2045	千葉工業大
	2046	千葉商科大
	2092	中央大
	2173	中京大
	0016	筑波大

	2418	筑波学院大
	2093	津田塾大
	1007	都留文科大
	2094	帝京大
	2552	帝塚山大
	2225	帝塚山学院大
	0032	電気通信大
	2249	天理大
	2095	東海大
	2323	東海学院大
	0021	東京大
	0022	東京医科歯科大
	2096	東京医科大
	0023	東京外語大
	0029	東京海洋大
	0024	東京学芸大
	2099	東京家政学院大
	2098	東京家政大
	2100	東京経済大
	0026	東京芸術大
	0028	東京工業大
	2035	東京国際大
	2105	東京女子体育大
	5128	東京女子体育短大
	2103	東京女子大
	2999	東京成徳大
	2553	東京通信大
	2109	東京農業大
	0025	東京農工大
	2554	東京未来大
	2110	東京薬科大
	2111	東京理科大
	2195	同志社大
	2196	同志社女子大
	2113	桐朋学園大
	0010	東北大
	2406	東北医科薬科大
	2019	東北学院大
	2412	東北文化学園大
	2114	東洋大
	2394	東洋英和女学院大
	2048	東洋学園大
	2408	常磐大
	0064	徳島大
	2996	常葉大
	2040	獨協大
	0059	鳥取大
	0036	富山大
な	0073	長崎大
	2361	長崎外語大
	1328	長崎県立大
	2288	長崎総合科学大
	2159	長野大
	0043	名古屋大
	2353	名古屋外語大
	1013	名古屋市立大
	2371	名古屋造形大



学校コード一覧

* 8 ページを確認の上願書にご記入ください。

※受験地コードではありませんのでご注意ください

※受験地コードではありませんのでご注意ください

大学・短大

50 音順

2250	奈良大
0056	奈良教育大
0057	奈良女子大
2182	南山大
5238	南山大学短大
1083	新潟県立大
0035	新潟大
5456	新島学園短大
2116	日本大
2409	日本医療科学大
2120	日本獣生命科学大
2121	日本女子大
2335	日本赤十字看護大
2404	日本赤十字豊田看護大
2183	日本福祉大
2292	日本文理大
2495	人間環境大
2256	ノートルダム清心女子大
0033	一橋大
2342	姫路獨協大
1082	兵庫県立大
0008	弘前大
5231	弘前医療福祉大学短大
2015	弘前学院大
0062	広島大
2261	広島修道大
2262	広島女学院大
1050	広島市立大
2152	フェリス学院大
0038	福井大
2283	福岡大
0068	福岡教育大
1043	福岡県立大
2401	福岡女学院大
1030	福岡女子大
0014	福島大
1039	福山市立大
2006	藤女子大
2125	文化学園大
2164	文京学院大
2042	文教大
2410	平成音楽大
2293	別府大
0992	防衛大
0100	防衛医科大
2126	法政大
0098	放送大
2007	北星学園大
2008	北海学園大
0001	北海道大
0002	北海道教育大
2272	松山大
0046	三重大
1089	宮城大
0076	宮崎大
2246	武庫川女子大
2128	武蔵大

該当コードがない場合は 9999 と記入

2131	武蔵野大
2132	武蔵野美術大
0003	室蘭工業大
2133	明治大
2134	明治学院大
2184	名城大
2136	明星大
2366	目白大
2228	桃山学院大
2265	安田女子大
0013	山形大
0063	山口大
2407	大和大
0039	山梨大
0034	横浜国立大
1005	横浜市立大
2403	横浜美術大
2137	立教大
5158	立教女学院短大
2138	立正大
2200	立命館大
0078	琉球大
2201	龍谷大
2029	流通経済大
0058	和歌山大
2139	和光大
2140	早稲田大

専修・各種学校・各種機関

50 音順

9801	アテネ・フランセ
9006	アリアンス・フランセーズ愛知フランス協会
9010	アリアンス・フランセーズ徳島
9007	アンスティチュ・フランセ関西一大阪
9008	アンスティチュ・フランセ関西一京都
9011	アンスティチュ・フランセ九州
9003	アンスティチュ・フランセ東京
9005	アンスティチュ・フランセ横浜
9601	神田外語学院
9803	公文式教室
9802	クラス・ド・フランセ
9201	国際協力機構 (JICA)
9001	札幌アリアンス・フランセーズ
9303	駿台トラベル&ホテル専門学校
9002	仙台日仏協会・アリアンス・フランセーズ
9401	中部コンピュータ・バリエイテッド 保育専門学校
9004	東京国際フランス学園
9502	東京モード学園
9503	名古屋モード学園
9102	奈良日仏協会
9602	日本外国語専門学校
9202	日本国際協カシステム (JICS)
9302	日本ホテルズスクール
9009	広島日仏学院
9101	福島日仏協会
9501	文化服装学院

小学校・中学校・高校

50 音順

あ	7622	青山学院高等部
	7246	県立あさか開成高校
	7686	アサンプション国際中学高校
	7237	県立有馬高校
	7623	都文館グローバル高校
	7116	県立伊勢崎高校
	7166	県立磯子高校
	7119	県立伊奈学園総合高校
	7613	宇都宮海星女子学院中学高校
	7624	穎明館中学高校
	7143	都立青梅総合高校
	7625	大妻多摩中学高校
	7626	大妻中野中学高校
	7121	県立大宮光陵高校
	7697	小林聖心女子学院高校
	7114	県立小山城南高校
か	7627	学習院高等科
	7628	学習院女子中高等科
	7123	県立春日部女子高校
	7167	県立神奈川総合高校
	7661	カリタス女子中学高校
	7001	カリタス小学校
	7629	川村中学高校
	7662	関東学院中学高校
	7709	函嶺白百合学園高校
	7630	暁星中学高校
	7620	暁星国際中学高校
	7002	暁星国際小学校
	7631	共立女子高校
	7663	公文国際学園
	7664	慶應義塾高校
	7616	慶應義塾志木高校
	7632	慶應義塾女子高校
	7633	啓明学園中学高校
	7146	都立小石川中等教育学校
	7721	佼成学園女子中学高校
	7717	甲南高校中学
	7692	甲南女子中高校
	7693	神戸海星女子学院中学高校
	7685	香里ヌヴェール学院中学高校
	7230	県立郡山萌世高校
	7205	県立国際高校 (兵庫)
	7126	県立越谷南高校
	7104	県立不来方高校
	7147	都立小平高校
	7719	市立咲くやこの花高校
	7228	県立佐野高校
	7192	府立佐野高校
	7206	県立三田祥雲館高校
	7638	実践女子学園中学高校
	7716	渋谷教育学園幕張中学高校
	7666	湘南白百合学園中学高校
	7641	白百合学園中学高校
	7151	都立杉並総合高校
	7193	府立住吉高校
	7605	聖ウルスラ学院英智高校
	7612	聖徳大学附属取手聖徳女子中学高校

該当コードがない場合は 9999 と記入

た	7606	聖ドミニコ学院高校
	7644	聖ドミニコ学園中学高校
	7195	府立千里高校
	7169	県立大師高校
	7208	県立宝塚西高校
	7153	都立竹台高校
	7648	田園調布雙葉中学高校
	7231	東京学芸大学附属国際中等教育学校
	7650	東京女子学院中学高校
	7680	同志社国際中学高校
	7708	同朋高校
	7652	東洋英和女学院中学部・高等部
	7129	県立所沢商業高校
	7108	県立富谷高校
	7158	都立戸山高校
な	7196	府立長野高校
	7137	県立成田国際高校
	7677	南山国際高校中学
	7130	県立南稜高校
	7197	大阪市立西高校
	7159	都立西高校
	7209	県立西宮高校
	7227	市立西宮東高校
	7667	日本女子大学附属中学高校
は	7170	県立白山高校
	7105	県立花巻南高校
	7160	都立晴海総合高校
	7199	府立日根野高校
	7701	雲雀丘学園中学高校
	7161	都立日比谷高校
	7110	県立福島南高校
	7654	雙葉中学高校
	7102	北海道札幌国際情報高校
ま	7118	県立前橋西高校
	7138	県立幕張総合高校
	7139	県立松戸国際高校
	7229	府立松原高校
	7164	都立三田高校
	7109	県立宮城野高校
	7655	武蔵高校
	7657	明治大学付属中野八王子中学高校
	7658	明治大学付属明治中学高校
	7610	明成高校
や	7173	県立弥栄高校
	7669	山梨英和中学高校
	7174	県立横浜国際高校
ら	7659	立教池袋中学高校
	7619	立教新座中学高校
	7681	立命館宇治中学高校
	7602	立命館慶祥中学高校
	7621	流通経済大柏高校
わ	7133	県立和光国際高校
	7660	早稲田大学高等学院
	7134	県立蕨高校



● APEF 青山フランス語プロフェショナルコース

APEFと青山学院大学は2018年4月から青山学院大学にてフランス語プロフェショナルコースの共催講座を開設しています。講師陣は、三浦信孝、カトリヌ・アンソロー、宇都宮彰子、小林新樹ら第一線で活躍する会議通訳者や翻訳家で、次の3コース5クラスを開講しています。募集については下記問合先までご連絡ください。

- **上級フランス語コース** (15名) : 仏検2級～準1級・DELF B1～B2
フランス語学習歴3年以上だが通訳の訓練を始めるには語学力が不十分な方を対象に、文法と語彙、ヒアリングとオーラルでの表現力を中心に徹底的に訓練します。
- **通訳コース基礎科** (15名) : 仏検準1級・DELF B2以上
ニュースや講演などを素材に仏日と日仏の両方向で逐次通訳の基礎訓練を行います。要約練習、ノートテーキングやサイトトランスレーション、ライブ通訳訓練を含み、エスコート通訳レベルをめざします。
- **通訳コース本科** (10名) : 仏検1級・DALF C1以上
ニュースや講演などを素材に仏日と日仏の両方向でプロの会議通訳者になるための通訳訓練を行います。要約練習、ノートテーキングやサイトトランスレーション、ライブ通訳訓練を含みます。
- **翻訳コース基礎科** (8名) : 仏検2級・DELF B1以上
新聞・雑誌の記事などを素材に仏日と日仏の両方向で基礎的な翻訳技術の訓練を行います。毎週課題翻訳を提出してもらい、次回講師が添削し模範訳例をつけて返却します。翻訳には文法と語彙の知識だけでなく、広い教養と専門知識が必要です。
- **翻訳コース本科** (8名) : 仏検準1級・DELF B2以上
新聞・雑誌の記事などを素材に仏日と日仏の両方向でより高度な翻訳技術の訓練を行います。毎週課題翻訳を提出してもらい、次回講師が添削し模範訳例をつけて返却します。翻訳には文法と語彙の知識だけでなく、広い教養と専門知識が必要です。

*お問い合わせ : 「APEF 青山フランス語プロフェショナルコース」担当
TEL : 03-6268-9680 E-mail : cours@apefdapf.org
HP : <http://www.apefdapf.org>

● 仏検1級合格者の会 (ALFI)

仏検1級合格者の会 (Association des Lauréats du Futsuken Ikkyu, 略称ALFI「アルフィ」)は、1級合格者のみで構成されるAPEF公認の団体です。「1級ホルダー同士での交流の推進を」という理念のもとに、合格者の中から有志が集い、2006年7月に正式に発足しました。2019年6月末時点の会員数は140名、老若男女、あらゆる分野で活躍中の方々が登録されています。

ALFIでは①幅広いテーマを扱った講演会・勉強会、②フランスやフランス語関連の情報の共有、③Francophonesを招いての会員同士の交流・懇親会、これらの分野を柱として様々な活動を展開中です。詳細はホームページ上のイベント報告をご参照下さい。

文化交流面ではFrancophones向けの歌舞伎と能の観劇会に積極的に携わり、日本の伝統文化の伝播に貢献しています。また、ALFIは様々な日仏関連団体とパートナーシップを結んでいます。France Alumni (仏留学経験者グローバルネットワーク)においては、留学経験の無いALFI会員も登録が可能で、パリクラブ (日仏経済交流会) のイベントにも優先的に参加することができます。アンスティチュ・フランセ東京、横浜、関西では、講座の割引特典を受けられます。今後も様々な団体との交流を深めていくほか、会員有志による勉強会の充実などますます魅力的なプログラムを企画していきます。

フランス語力の向上を望む方々、またフランス語を軸に新たな出会い、新しい世界を開拓していきたいとお考えの方々のご入会を心よりお待ちしております。

*お問い合わせ先 : ALFI事務局 alfi-info@alfi-japon.com
*ALFI ホームページ <http://www.alfi-japon.com/>

ALFI



● APEFの翻訳サービス

仏検を主催するAPEFはフランス大使館の認可を受けた翻訳業者でもありません。留学準備や滞在許可申請に必要な法定翻訳書類を中心に、プライベートやビジネスの各種文書の翻訳 (日本語⇄フランス語) も承ります。

2012年9月より、APEFが翻訳を行い、証印を押した書類は、フランス大使館による翻訳査証が免除されています。



翻訳料金の例

※価格は税抜きです。別途消費税がかかります。

戸籍謄本・抄本・住民票	4,000円 (ご家族の2人目以降は1人につき2,160円を追加) +税
卒業証明書・修了証明書・在学証明書	4,000円 +税
成績証明書	8,000円～ +税
所得証明書・納税証明書	6,000円～ +税

詳しくはホームページをご覧ください。メール・お電話にてお問い合わせください。お見積りは無料です。

公益財団法人フランス語教育振興協会 (APEF) 翻訳部

TEL : 03-6268-9534 / FAX : 03-3239-3157

〒102-0073 東京都千代田区九段北1-8-1 九段101ビル

E-mail : honyaku@apefdapf.org HP : <http://www.apefdapf.org>

仏検公式基本語辞典 3級・4級・5級



仏検

公式基本語辞典
3級・4級・5級



覚えてしまっただけで
合格に必要な基本語です。

仏検実施機関APEF公認の公式辞典
3級・4級・5級を色分け分類
朝日出版

3級・4級・5級の必須単語を色分け分類。厳選の1670語。APEF編集&公認の公式辞典

仏検で実際に使用された単語をベースに作成された辞典です。

3級750語、4級370語、5級550語の計1670語を収録し、各語がわりあてられた級のレベルに合わせた日常的な例文付き。

仏検合格&日常会話の上達を目指せます!

B6変型 / 330頁 /
定価2,200円 +税

編集責任者 : 羽賀賢二
公益財団法人フランス語教育振興協会 = 編
発売 (株) 朝日出版社

仏検も実施するAPEFが編集した 唯一の公式問題集です！

第1部では級の傾向をくわしく分析&しっかり練習
第2部では前年の試験問題にまるごとチャレンジ



全国書店で
発売中！

1級 2,600円

準2級 2,600円

5級 1,800円

準1級 2,600円

3級 2,300円

書き取り
聞き取り CD付

2級 2,500円

4級 2,100円

価格は税抜きです。別途消費税がかかります。

公益財団法人フランス語教育振興協会＝編／発売(株)駿河台出版社

 APEF 公益財団法人 フランス語教育振興協会 仏検事務局

TEL : 03-3230-1603 / FAX : 03-3239-3157

〒102-0073 東京都千代田区九段北1-8-1 九段101ビル

E-mail : dapf@apefdapf.org HP : <http://www.apefdapf.org>

直接お求めの場合は、書籍代+送料300円を現金書留にてフランス語教育振興協会・仏検事務局までお送りください。